

Magnus Lundin

Statistiker

Kommunstyrelsens kontor/

Enheten för utredning och hållbarhet

2023-02-22

Folkmängden i Södertälje kommun den 31 december 2023

Statistik från SCB visar att folkmängden i Södertälje kommun uppgick till 102 519 personer den 31 december 2023. Detta motsvarar en ökning med 93 personer, eller 0,09 procent, under året. Folkökningen under 2023 är den lägsta sedan 2005 enligt den nuvarande kommunindelningen eller den lägsta senast 1993 enligt den då gällande kommunindelningen (bortsett från bildandet av Nykvarns kommun).

Den låga folkökningen till trots var 2023 det 30:e året i följd¹ kommunen ökade sin befolkning. Befolkningsökningen kan endast härledas till ett födelseöverskott.

Diagram 1: Folkökning i antal personer och i procent under respektive år

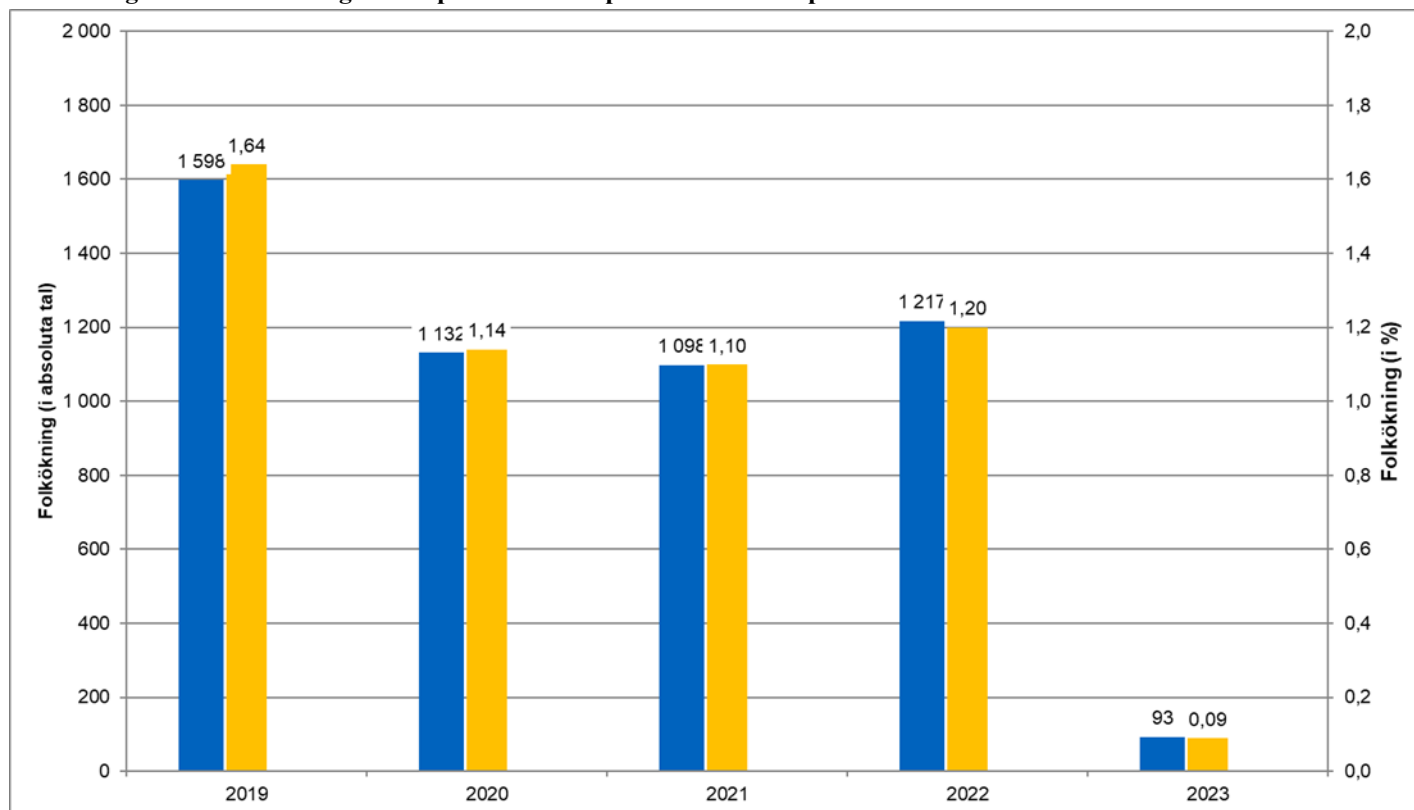

¹ Undantaget utbrytningen av nuvarande Nykvarns kommun år 1999

Födda och döda under 2023

Under 2023 föddes 1 100 barn samtidigt som 744 personer avled vilket resulterade i ett födel-seöverskott på 356 personer.

Barnafödandet i riket fortsatte att sjunka i riket men ökade något i Södertälje. Antalet levande-födda barn 2023 i Södertälje kommun uppgick till 1 100 vilket var 28 barn fler jämfört med föregående år.

Dödligheten beror på flera faktorer, bl a befolkningens åldersstruktur, befolkningsstorlek och folkhälsan. Under 2020 var dödligheten högre på grund av covid-19 pandemin, men antalet avlidna under åren 2021 och 2022 ligger i nivå med antalet före pandemin vilket även var fallet under 2023.

In- och utflyttningar Södertälje kommun under 2023

Under 2023 flyttade 7 101 personer till Södertälje kommun medan 7 429 personer flyttade från kommunen vilket resulterade i ett negativt flyttnetto på -328 personer.

Inflyttningen från övriga Sverige uppgick till 5 539 personer vilket var 553 färre inflyttare än föregående år och under genomsnittet på 6 580 inflyttare för perioden 2020-2022. Utflyttningen till kommuner i övriga Sverige uppgick till 6 605 personer vilket var 141 fler utflyttare jämfört med 2022. Sammantaget resulterade de inrikes flyttningarna i ett negativt flyttnetto på -1 066 personer.

Antalet personer som invandrade till Södertälje uppgick till 1 562 personer och antalet utvandrare uppgick till 824 personer vilket resulterade i ett positivt flyttnetto på 738 personer gentemot utlandet.

Skatteverket genomför löpande registerstädning och följer upp personer vars bosättning har varit okänd (utan känd hemvist) under minst ca 30 månader. I de fall personerna inte längre anses vistas i riket blir de avregistrerade till OB (obefintlig).

Även vid misstanke att personerna inte längre vistas i riket, kan avregistrering ske till gruppen utvandring till ”okänt”. Även personer som emigrerat utan att uppge till vilket land emigrationen sker registreras här. En del av utvandringen utgörs således av avregistreringar.

Skatteverkets registerstädning har under 2023 varit av en mer omfattande karaktär. Av de 824 personer som angavs som utvandrade från Södertälje kommun år 2023 utgjordes totalt 236 av avregistreringar från folkbokföringen varav 28 till ”utvandring” till OB och 208 av ”utvandring till okänt”.

Antalet justeringar p.g.a. sent inrapporterade händelser (flyttningar eller födelser eller dödsfall) uppgick till 65.

Tabell 1: Flyttningar 2023

	Inflyttade	Utflyttade	Flyttnetto
Övriga länet	3 707	4 364	-657
Övriga riket	1 832	2 241	-409
Utlandet	1 562	824	738
Totalt	7 101	7 429	-328

Tabell 2: Folkmängd och befolkningsförändring 2010-2023

År	Befolkning	Befolkningsförändring	Förändring i procent	Inflyttade	Utflyttade	Flyttnetto	Levande födda	Döda	Födelseöverskott
2010	86 246	976	1,1	5 612	5 022	590	1 132	731	401
2011	87 685	1 439	1,7	5 985	5 012	973	1 149	701	448
2012	89 473	1 788	2,0	6 276	5 008	1 268	1 199	681	518
2013	91 072	1 599	1,8	6 556	5 439	1 117	1 164	698	466
2014	92 235	1 163	1,3	6 737	6 034	703	1 142	694	448
2015	93 202	967	1,0	6 934	6 438	496	1 191	714	477
2016	94 631	1 429	1,5	7 032	5 995	1 037	1 145	748	397
2017	96 032	1 401	1,5	7 128	6 229	899	1 159	706	453
2018	97 381	1 349	1,4	7 704	6 789	915	1 138	731	407
2019	98 979	1 598	1,6	7 735	6 642	1 093	1 103	652	451
2020	100 111	1 132	1,1	8 015	7 264	751	1 206	907	299
2021	101 209	1 098	1,1	8 191	7 716	475	1 227	701	526
2022	102 426	1 217	1,2	7 748	7 040	708	1 072	708	364
2023	102 519	93	0,09	7 101	7 429	-328	1 100	744	356

Befolkningsförändringen per kvartal år 2023

Tabell 3: Folkmängden samt befolkningsförändringen under respektive kvartal 2023

Kvartal	Folk- mängd	Befolknings- förändring
31 mars (kv. 1)	102 624	198
30 juni (kv. 2)	102 606	-18
30 september (kv. 3)	102 561	-45
31 december (kv. 4)	102 519	-42

Diagram 2: Befolkningsförändringen respektive kvartal 2019-2023. Streckad linje markerar den genomsnittliga förändringen

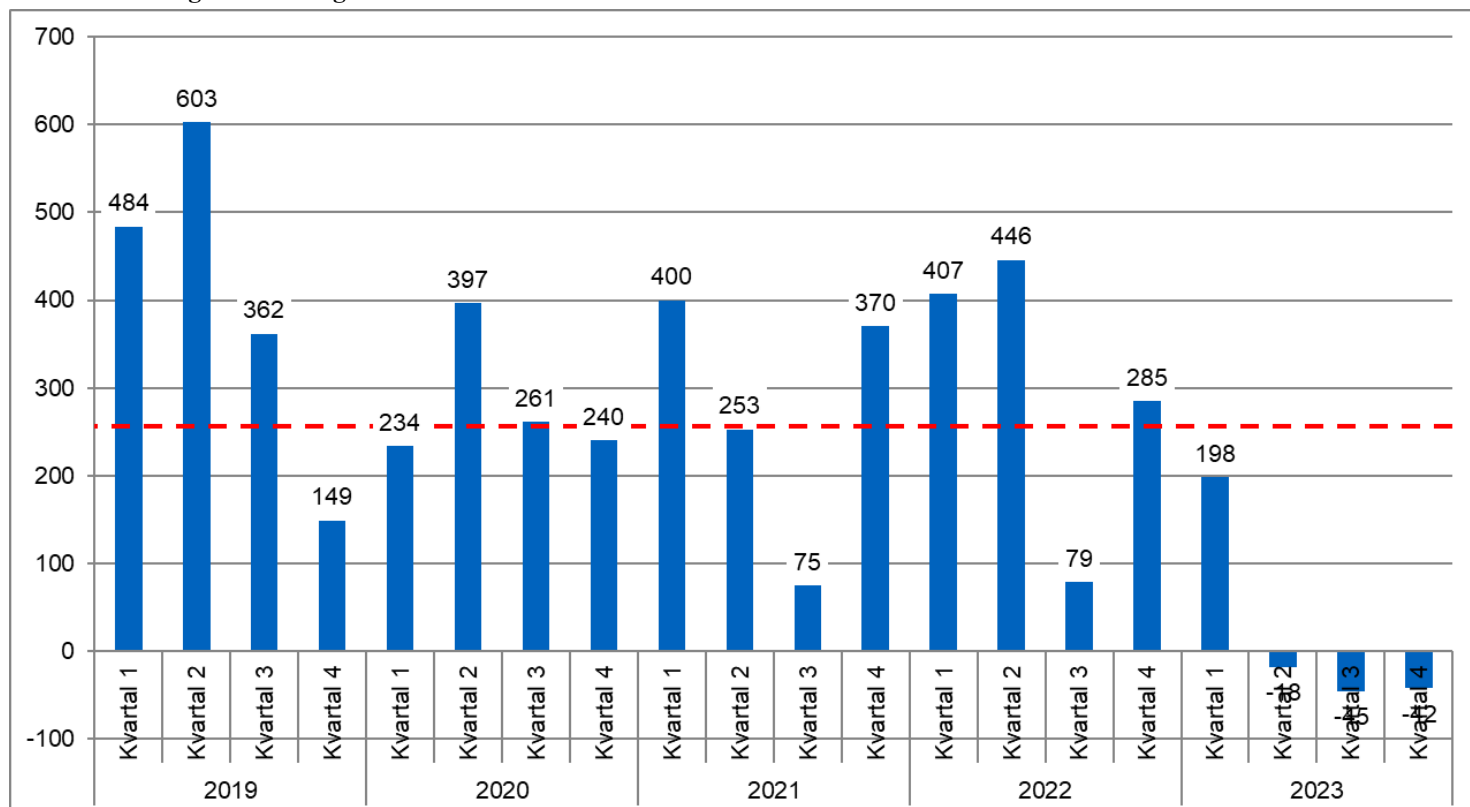

Asylsökande

Asylsökande ingår inte i den officiella statistiken.² Den 31 december 2023 var 728 personer kommunmottagna i Södertälje kommun inskrivna i Migrationsverkets mottagningssystem varav 545 utgjordes av flyktingar från Ukraina.

Ålders- och könsstruktur

Könsfördelningen i Södertälje kommun var vid årsskiftet ojämn med fler män än kvinnor. Antalet män uppgick till 52 637 och antalet kvinnor till 49 846.

Tabell 4: Åldersstrukturen den 31 december 2023 jämfört med den 31 december 2022

Ålder	2022	2023	Förändring
0	1058	1 080	22
1-5	6 189	5 994	-195
6	1 209	1 284	75
7-9	3 771	3 668	-103
10-12	3 876	3 808	-68
13-15	3 800	3 895	95
16-18	3 878	3 823	-55
19-24	7 032	7 057	25
25-34	15 124	14 826	-298
35-44	14 353	14 545	192
45-54	13 621	13 549	-72
55-64	12 107	12 310	203
65-69	4 489	4 567	78
70-74	3 801	3 745	-56
75-79	3 621	3 651	30
80-w	4 497	4 717	220
Summa	102 426	102 519	93

Folkmängden i Södertälje kommun jämfört med befolkningsprognosen

Jämfört med befolkningsprognosen för Södertälje kommun, som fastställdes av kommunstyrelsen vid sammanträdet i maj 2023, var utfallet betydligt lägre än prognostiserat. Folkmängden prognostiserades uppgå till 103 385 personer (avrundat) den 31 december 2023 jämfört med

² Asylsökande som fått uppehållstillstånd som gäller i minst tolv månader är skyldiga enligt lag att folkbokföra sig och ingår då i Sveriges officiella statistik. Detta gäller emellertid inte flyktingar som fått uppehållstillstånd via massflyktsdirektivet, t ex flyktingar från Ukraina, som därmed inte folkbokförs i Sverige.

det faktiska utfallet på 102 519 personer. Utfallet var således 866 personer färre än prognostiserat.

En reviderad befolkningsprognos togs fram under hösten 2023 i vilken befolkningen prognostiserades uppgå till 102 620 personer, dvs 101 personer fler än det faktiska utfallet.

Befolkningsutvecklingen i länet

Befolkningen i Stockholms län uppgick den 31 december 2022 till 2 454 821 personer, en ökning med 14 794 personer, eller 0,6 procent, under året.

Tabell 5: Kommuner inom Stockholms län med störst befolkningsökning i absoluta tal under 2023

Kommun	Folkmängd 31/12-2023	Folkökning
Stockholm	988 943	4 195
Haninge	99 751	2 068
Sundbyberg	55 912	1 842
Täby	76 738	1 601
Nacka	110 633	1 147

Tabell 6: Kommuner inom Stockholms län med störst befolkningsökning i relativa tal (%) under 2023

Kommun	Folkmängd 31/12-2023	Folkökning (%)
Nykvarn	12 107	3,80
Sundbyberg	55 912	3,41
Täby	76 738	2,13
Haninge	99 751	2,12
Upplands-Bro	32 453	1,88

Befolkningsutvecklingen i riket

Folkökningen i riket var under 2023 den lägsta på 22 år. Folkmängden uppgick den 31 december uppgick till 10 551 700 personer, en ökning med 30 200 personer.

En mer detaljerad rapport kring befolkningsförändringarna under året som även inkluderar folkmängden på kommundels- och delområdesnivå kommer senare under våren.

Färdigställda lägenheter 2023

Enligt preliminärt inrapporterade uppgifter till SCB färdigställdes totalt 467 lägenheter³ varav 455 i nybyggnation och tolv ombyggnationer från lokal till bostad (från t ex källar- eller vindsförråd och liknande). Antalet färdigställda lägenheter var 169 fler än under 2022 (dock kan antalet komma att revideras).

Diagram 3. Färdigställda lägenheter i Södertälje kommun 2010-2023

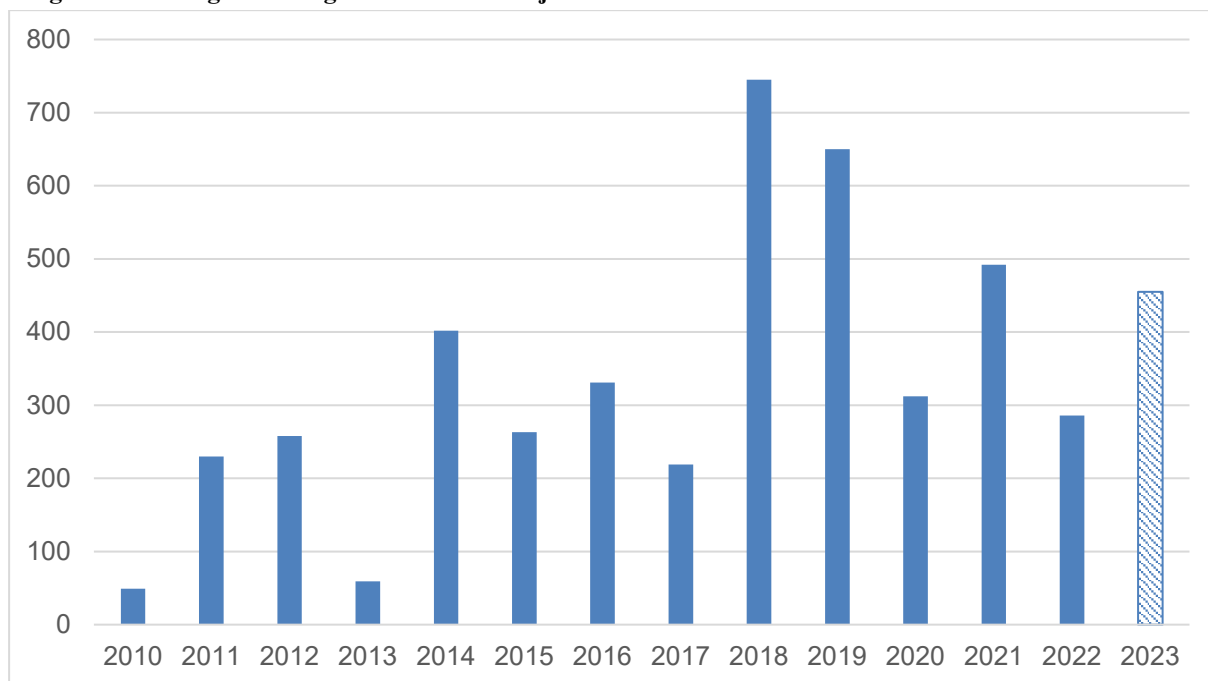

³ Med "lägenhet" avses bostadslägenhet oavsett om den finns i små- eller flerbostadshus